

入試結果

	一般公募推薦入試				帰国生入試				一般入試				年度別総人数		
	志願者	受験者	合格者	倍率	志願者	受験者	合格者	倍率	志願者	受験者	合格者	倍率	志願者	受験者	合格者
2023年度	346	345	141	2.4	154	141	55	2.6	965	932	334	2.8	1,465	1,418	530
2022年度	344	344	142	2.4	152	146	61	2.4	951	905	332	2.7	1,447	1,395	535
2021年度	356	356	135	2.6	161	148	55	2.7	948	908	313	2.9	1,465	1,412	503

※男子枠、女子枠は設けていません。

◆ 一般入試合格者得点

	国語			数学			英語			合計		
	最高	最低	平均	最高	最低	平均	最高	最低	平均	最高	最低	平均
2023年度	100	49	73.8	100	49	76.8	99	53	76.1	270	206	226.7
2022年度	100	50	78.0	100	36	67.0	99	45	73.4	289	194	218.4
2021年度	96	44	75.9	100	54	79.0	99	47	74.9	268	210	229.8

公開行事・入試広報日程 (2023年度)

	全体説明	自由見学	授業見学	在校生ガイド	教員による相談ブース	体験授業	部活動見学	開催日		開催場所	予約
								一部	一部		
学校説明会 (同時開催：中杉トライアル)	○	○	-	○	○	別予約	一部	2023年 7月22日(土)	午前	本校	要予約
	○	○	-	○	○	別予約	一部	2023年 8月26日(土)	午後		
	○	○	-	○	○	別予約	一部	2023年 8月27日(日)	午前		
	○	○	-	○	○	別予約	一部	2023年12月16日(土)	午前		
中杉ツアー	web	○	-	○	○	-	一部	2023年 8月 5日(土)	午後	本校	要予約
	web	○	-	○	○	-	一部	2023年 9月30日(土)	午後		
	web	○	-	○	○	-	一部	2023年10月28日(土)	午後		
	web	○	-	○	○	-	一部	2023年11月 4日(土)	午後		
オンライン学校説明会	web	-	-	-	-	-	-	2023年 7月22日(土)～12月16日(土)	終日	web	
公開授業	-	○	○	-	-	-	-	2023年 6月 1日(木)	午前	本校	要予約
	-	○	○	-	-	-	-	2023年 6月 2日(金)	午前		
	-	○	○	-	-	-	-	2023年11月13日(月)	午前		
	-	○	○	-	-	-	-	2023年11月14日(火)	午前		
緑苑祭 (同時開催：ミニ学校説明会)	○	○	-	-	-	-	一部	2023年 9月16日(土)	-	本校	要予約
	○	○	-	-	-	-	一部	2023年 9月17日(日)	-		
体育祭	-	-	-	-	-	-	-	2023年11月 2日(木)	-	中央大学 多摩キャンパス	

- 学校説明会**
本校第一体育館での全体説明会の後、帰国生入試説明会、質問ブース、部活見学等各コースに分かれて校内を回ります。さまざまなコンテンツを1日で体験することができ、中杉を知るためのよい機会となっています。
- 中杉トライアル**
中学校3年生限定の模擬授業です。国数英のうち1教科を選択して授業を体験することができます。「学校説明会」での全体説明後に実施されますので、より深く中杉を知ることができます。
- 中杉ツアー**
中杉の雰囲気を知りたい方のための見学会です。順路に沿って校内を見学し、分からないことがあったらブースで質問することも可能です。全体説明等はありませんので、あらかじめオンライン学校説明会をご視聴の上ご参加ください。
- オンライン学校説明会**
動画配信型の学校説明会です。説明内容は本校で行なわれる「学校説明会」における全体説明と同一のものになっています。オンデマンド型ですので、配信期間中であれば好きな時間にご覧になることができます。
- 公開授業**
いわゆる「授業参観」です。中杉では保護者のみならず、受験生をはじめとした一般の方にも授業を公開しています。授業の様子や普段の生徒、教員の雰囲気を知ることができます。
- 緑苑祭(同時開催：ミニ学校説明会)**
生徒による文化の祭典「緑苑祭」です。さまざまな部活やクラス、団体が日頃の練習の成果を発表します。緑苑祭と同時開催されるミニ学校説明会は、「学校説明会」で行なわれる全体説明と同じ内容になっています。
- 体育祭**
本校の体育祭は、中央大学多摩キャンパスで開催されます。中央大学の見学もかねて、ぜひお越しください。

※新型コロナウイルス感染症の状況により変更になる場合があります。

2024年度中央大学杉並高等学校

一般公募推薦入試
帰国生入試
一般入試

生徒募集要項



CHUSUGI
CHUO UNIV. SUGINAMI HIGH SCHOOL

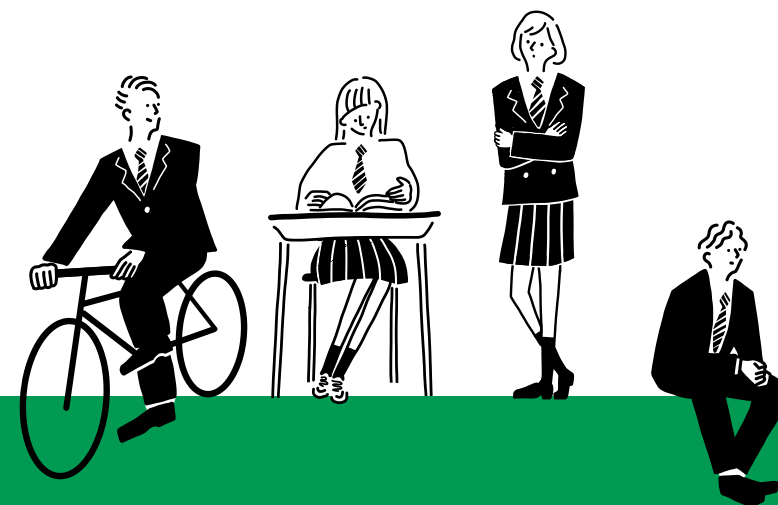

中央大学杉並高等学校 〒167-0035 東京都杉並区今川2-7-1 TEL 03-3390-3175 FAX 03-3396-1682

入学者の受入れに関する方針〈アドミッション・ポリシー〉

- (1) 基礎的な知識の習得に根気強く取り組める生徒を待っています。
- (2) 多様な価値観を持つ他者と協働できる生徒を待っています。
- (3) 社会に興味を持ち、社会の課題を自ら見つけることのできる生徒を待っています。
- (4) 知的探究心を発揮し、さまざまなことにチャレンジする意欲を持った生徒を待っています。
- (5) トライアンドエラーを繰り返しながら、答えのない課題に粘り強く向き合う生徒を待っています。

出願について

一般公募推薦入試（試験日 1月22日（月））

募集人員	出願資格	出願期間
男女合計 130名	以下の(1)(2)(3)(4)(5)をすべて満たす者 (1) 2024年3月中学校卒業見込者 (2) 本校を第一志望校とする者 (3) 在学中学校長の推薦を有する者 (4) 9科目内申素点合計37以上で、かつ評定1、2を有していない者 (5) 各学年における欠席日数が10日以内で、かつ3年次の遅刻早退があわせて10回以内の者	2024年1月15日（月） ～ 2024年1月17日（水） 15時 ※書類送付締切日 2024年1月18日（木） [必着]

帰国生入試（試験日 1月23日（火））

募集人員	出願資格	出願期間
男女合計 20名	以下の(1)(2)(3)(4)をすべて満たす者 (1) 日本国籍を有する者 (2) 2009年4月1日以前に生まれた者 (3) 2024年3月31日までに日本国内の中学校、海外の現地校、国際校、日本人学校を卒業または卒業見込の者 (4) 保護者の勤務先が発行する「海外在留期間証明書」によって次のaおよびbが証明される者 a 保護者の海外勤務に伴う海外滞在期間が、2024年3月31日までに継続して1年を超えるか、超える見込であること b 出願時においてaの海外勤務に伴い海外滞在中であるか、すでに帰国している場合には帰国後の期間が3年以内であること (2021年4月1日以降の帰国であること ※中学校入学準備のため、2021年3月中に帰国した場合も出願できます) ※保護者の留学や受験生本人の留学等、保護者の海外勤務に伴う海外在留でない場合は、帰国生入試の対象となりません。 ※本校が出願資格としている海外在留期間とは、海外で勤務する保護者に受験生本人が帯同され、海外で勤務している保護者本人と同居している期間を指します。 ※Gr9、Year10に在学中の場合は、あらかじめ本校入試委員会までお問い合わせください。 ※新型コロナウイルス感染症による緊急避難のため、2020年4月1日以降に早期帰国したことで帰国生入試の出願資格を満たさなくなった方は、あらかじめ本校入試委員会までお問い合わせください。	2023年12月1日（金） ～ 2024年1月13日（土） 12時 ※書類送付締切日 2024年1月15日（月） [必着]

一般入試（試験日 2月10日（土））

募集人員	出願資格	出願期間
男女合計 150名	2024年3月中学校卒業見込者・中学校卒業者 ※海外で日本人学校以外の現地校や国際校等に就学している場合は、あらかじめ本校にお問い合わせください。 ※合格者の入学手続状況により、繰り上げ合格を行う場合があります。その場合は対象者に直接、電話連絡します。	2024年1月25日（木） ～ 2024年2月4日（日） 12時 ※書類送付締切日 2024年2月6日（火） [必着]

出願書類

	書式		一般公募 推薦入試	帰国生 入試	一般入試
調査書	9月以降に 本校Web サイトから A4サイズで 印刷	本校所定用紙を使用して中学校で厳封してください。 帰国生入試・一般入試は海外の現地校、国際校から受験する場合、調査書の代わりに成績証明書（学校長の校印、あるいはサインのある直近一年間のもの）が必要です。成績証明書が発行されない場合はレポートカードでも可とします。	○	○	○
推薦書		本校所定用紙を使用して中学校で厳封してください。	○	—	—
海外在留 期間証明書		本校所定用紙を使用して、保護者の勤務先で作成してください。	—	○	—
パスポート のコピー	A4サイズ でコピー	身分事項ページ（顔写真の記載されているページ）をコピーしてください。	—	○	—
写真票	出願サイト から印刷 (出願期間中のみ 印刷可能)	出願サイトで志願者情報の入力と入学検定料の決済を行うと印刷できるようになります。	○	○	○

- ・ 出願期間中に書類をA4サイズで印刷し、角2（A4サイズ）の任意の封筒に封入して日本国内から簡易書留かつ速達にて郵送してください（レターパックプラスの使用可）。ただし、帰国生入試に限りEMS等の追跡サービス付国際郵便を利用した海外からの発送も可能です。
- ・ 書類の到着確認については、本校から受領に関するメール送信を行います。

入学検定料

30,000円 ※入学検定料の支払いは2023年12月20日(水)から可能です。
ただし、帰国生入試は2023年12月1日(金)から可能です。

受験票

「郵送せず、試験当日に必ずお持ちください。」

出願サイトで志願者情報の入力と入学検定料の決済を行うと印刷できるようになります。
出願期間中のみ印刷することができます。

注意事項

一旦納入された入学検定料はいかなる理由があっても返還いたしません。

試験・合格発表・入学手続・併願について

試験から合格発表まで

	一般公募推薦入試	帰国生入試	一般入試
試験日	2024年1月22日(月)	2024年1月23日(火)	2024年2月10日(土)
選抜方法	適性検査(国語・数学・英語・社会・理科)と調査書・推薦書・面接(受験生個人面接)で総合的に選抜します。	基礎学力検査(国語・英語・数学)と調査書、面接(受験生個人面接)で総合的に選抜します。	筆記試験(国語・英語・数学)と調査書で総合的に選抜します。
※中学校の成績や模試の結果に基づいた個別の「入試相談」は行っていません。※併願優遇制度はございません。			
持ち物	□受験票 □筆記用具 □上履き □靴入れ袋		
時程	開門 07:20 集合 08:20 諸注意 08:25 国語 08:40~09:00 数学 09:05~09:25 英語 09:30~09:50 (休憩) 社会 10:20~10:40 理科 10:45~11:05 面接 11:30~13:10 合格発表 20:00頃(予定) 本校Webサイトにて	開門 07:20 集合 08:20 諸注意 08:25 国語 08:40~09:10 英語 09:30~10:00 数学 10:20~10:50 面接 11:15~12:35 合格発表 20:00頃(予定) 本校Webサイトにて	開門 07:20 集合 08:20 諸注意 08:25 国語 08:40~09:30 英語 10:05~10:55 (含:リスニングテスト) 数学 11:30~12:20 合格発表 22:00頃(予定) 本校Webサイトにて

合格後の手続き

	一般公募推薦入試	帰国生入試	一般入試
入学手続時 納入金決済締切	2024年1月24日(水) 正午 出願サイトにて	2024年1月25日(木) 正午 出願サイトにて	2024年2月12日(月) 正午 出願サイトにて
手続時納入金	290,000円	290,000円	290,000円
	入学金	入学金 入学申込金	入学金 入学申込金
入学手続 延期の可否	否	可※	可※

併願後の手続き ※

- 出願サイト上の手続締切日は、公立高等学校一般入試【東京(第一次・分割前期)・埼玉・神奈川・千葉】の合格発表翌日です。(他地域に在住の方は東京の期限と同じとします。)
- 入学申込金は、入学手続完了後、入学金に充当します。
- 入学を辞退された場合でも入学手続時納入金の返還は致しません。

入学後の納入金について

学費・その他の納入金(第1学年)

納入月	納入金合計	授業料	施設設備費	後援会費	生徒会費	積立金
1学期(4月)	421,900円	207,500円	150,000円	14,400円	10,000円	40,000円
2学期(9月)	336,000円	166,000円	140,000円	—	—	30,000円
3学期(1月)	164,500円	124,500円	—	—	—	40,000円
合計	922,400円	498,000円	290,000円	14,400円	10,000円	110,000円

学費等の納入方法は、銀行預金口座自動振替制をとっています。

- [注] (1) 積立金等は2022年度の納入金額です。状況により改定することがあります。
 (2) 納入された学費その他の納入金は返還いたしません。

合格後の登校日程について

(1) 制服採寸日[2024年2月3日(土)、3月2日(土)]

本校第一体育館において制服の採寸を行います。

2月3日(土)

…一般公募推薦・帰国生入試合格者対象

3月2日(土)

…一般入試合格者対象

(2) 新入生登校日[2024年3月25日(月)]

新入生本人に対して、入学するにあたっての注意、入学式に提出する書類等の配付、個人写真の撮影等を行います。新入生本人が出席できない場合は、必ず代理人が出席するようにしてください。

(3) 入学式[2024年4月8日(月)]

本校第一体育館にて挙行されます。

Web 出願について

○各種クレジットカード、コンビニエンスストア、ペイジーで入学検定料のお支払いが可能です。

○お手元に願書がなくても出願できます。

○平日、土・日、祝日 24時間出願手続を行えます。



※入学検定料支払いの際、手数料がかかりますので予めご了承ください。

出願手続の流れ

詳細な手続の流れは本校 Web サイトで公開します。

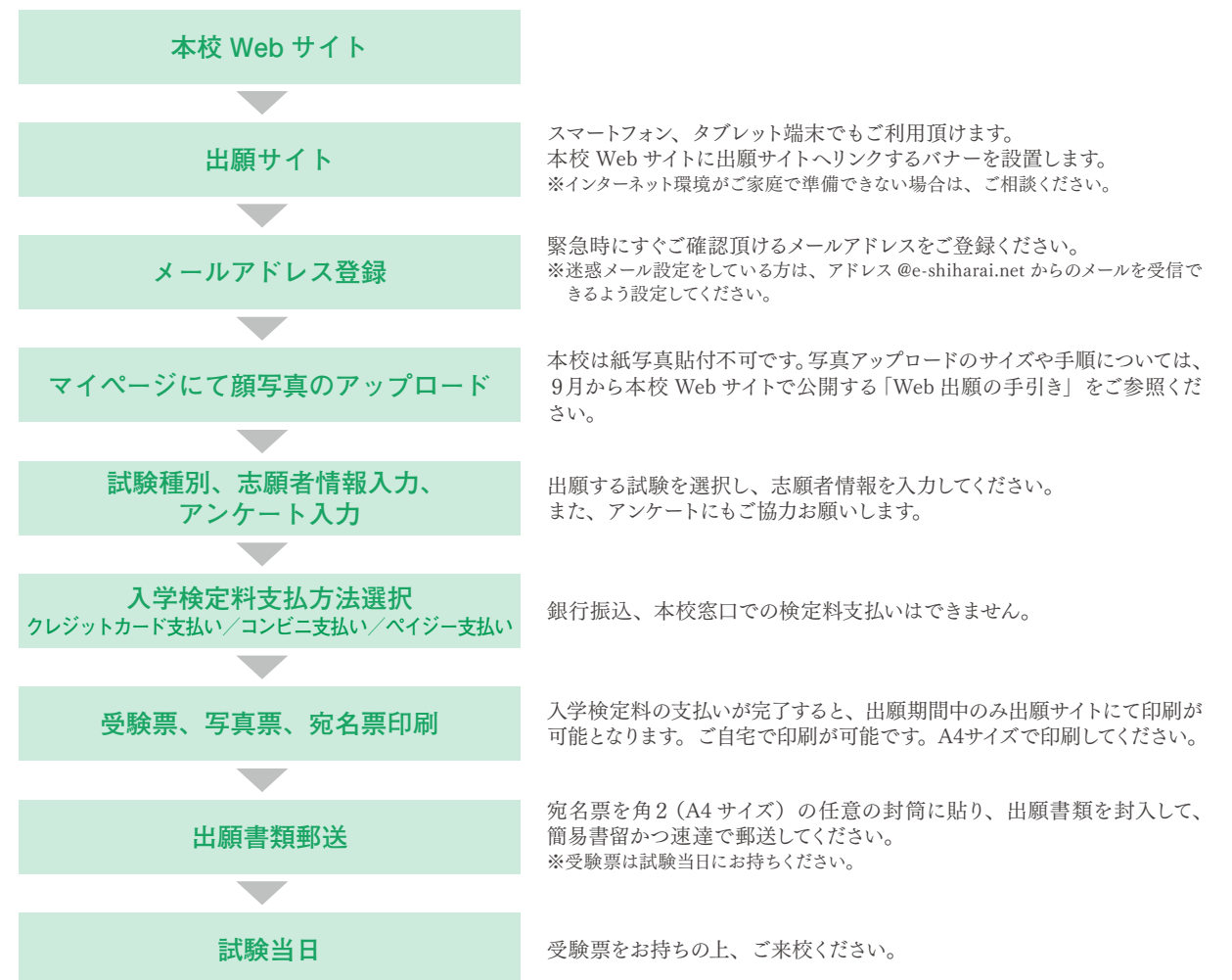

FAQ

入試について、受験生・保護者の方から寄せられることが多い質問をまとめました。

入試全般について

Q. 内申はどのように計算しますか？

A. 調査書に記載されている3年次9科目の評定を単純合計します。調査書の評定と通知票の成績とは異なる場合があります。詳しくは在籍中学校の先生にご確認ください。

Q. 「入試相談」は行っていますか？

A. 中学校の成績や模試の結果に基づいた個別の「入試相談」は行っていません。

Q. 英語検定等の資格試験、クラブ・生徒会活動等の実績は、合否に影響しますか？

A. 合否に影響することはありません。

Q. 募集人員に「男女合計」とありますが、男子枠・女子枠はありますか？

A. ありません。成績順に合格を出していきます。

一般入試について

Q. 調査書は合否に関係ありますか？

A. 調査書に記載されている3年次の各教科の評定(内申)や出席状況などが、合否判定の資料となります。

Q. 併願優遇はありますか？

A. 併願優遇は行っていません。

一般公募推薦入試について

Q. 一般公募推薦入試の面接試験について教えてください。

A. 与えられたテーマについて、その場で考え、自分の意見を話すというスピーチ形式です。過去に出題されたテーマは「結果と過程ではどちらが大切か」「幸せであるために必要なものは何か」などです。

帰国生入試について

Q. 帰国生入試の面接試験について教えてください。

A. 面接官との対話の後、与えられたテーマについてその場で考え、自分の意見を話すというスピーチを面接の最後に行います。過去に出題されたテーマは、「10年後の自分像」「もてなしとは何か」などです。

Q. 帰国生入試の調査書と成績証明書の提出について教えてください。

A. (1) 受験時に国内の中学校あるいは海外の日本人学校に在籍しており、3年次の評定が出る場合は、調査書を提出してください(成績証明書は必要ありません)。ただし、現在の在籍校での在籍期間が短いために3年次の評定が出ない場合は、調査書と前在籍校における直近1年間の成績証明書を提出してください。調査書で記入できない箇所がある場合には、空欄に斜線を引いてください。

(2) 受験時に現地校、国際校に在籍している場合は、在籍校における直近1年間の成績証明書を提出してください。

※新型コロナウイルス感染症による緊急避難のため、2020年4月1日以降に早期帰国したことで帰国生入試の出願資格に満たなくなってしまった方は、本校入試委員会までお問い合わせください。

出身中学校一覧

地域別出身中学(2022年度)

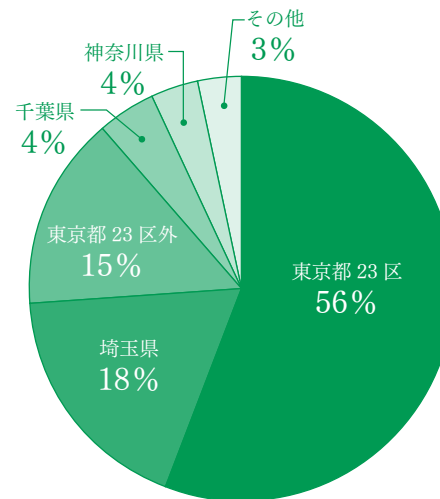

東京都23区

●千代田区／大妻・東京中華学校●中央区／晴海・日本橋・銀座●港区／御成門・高松・白金の丘・港南・山脇学園・三田●新宿区／牛込第二・牛込第三・落合・落合第二・四谷・西早稲田・新宿●文京区／東京学芸大学附属竹早・お茶の水女子大学附属・文京第一・文京第三・音羽・文京第六・文京第九・文京第十・茗台・本郷台●台東区／忍岡・御徒町台東・柏葉●墨田区／本所・両国●江東区／深川第二・深川第三・深川第四・深川第五・深川第六・第三亀戸・砂町・第三砂町・第四砂町・南砂・第二南砂・東陽・大島西・有明●品川区／品川学園・日野学園・伊藤学園・豊葉の杜・荏原第六●目黒区／目黒第七・目黒第八・目黒第十・目黒中央●大田区／大森第二・大森第四・大森第六・大森第八・雪谷・東調布・矢口・糞谷・石川台・馬込東・貝塚・志茂田・安方・清明学園●世田谷区／東京学芸大学附属世田谷・世田谷・桜丘・松沢・緑丘・駒沢・梅丘・富士・弦巻・瀬田・玉川・用賀・深沢・東深沢・砧・烏山・芦花・千歳・上祖師谷・砧南・喜多見・昭和女子大学附属昭和・三宿・船橋希望●渋谷区／上原・代々木●中野区／南中野・中野第二・中野第五・中野第七・中野・北中野・宝仙学園・緑野・都立富士高等学校附属・中野東・明和●杉並区／高南・杉森・阿佐ヶ谷・東田・松浜・天沼・東原・中瀬・井荻・井草・荻窪・神明・宮前・西宮・高井戸・向陽・松ノ木・大宮・泉南・和田・和泉・光塩女子学院中等科●豊島区／千川・千登世橋・明豊●北区／稲付・赤羽岩淵・田端・滝野川紅葉・飛鳥・桐ヶ丘・東京朝鮮中高級学校●荒川区／荒川第三・荒川第五・荒川第九・南千住第二・尾久八幡・諏訪台・東京朝鮮第一中級学校●板橋区／板橋第二・板橋第三・志村第一・志村第三・志村第四・志村第五・高島第三・中台・加賀・赤塚第二・赤塚第三・淑徳●練馬区／大泉・大泉第二・旭丘・中村・開進第一・開進第二・開進第三・開進第四・練馬・石神井・田柄・練馬東・石神井東・石神井西・関・上石神井・大泉西・大泉北・北町・石神井南・大泉学園・大泉学園桜・貫井・八坂・谷原・三原台・南が丘・光が丘第一・光が丘第二・光が丘第三●足立区／足立第一・足立第四・足立第十一・足立第十四・蒲原・新田・東綾瀬・鹿浜菜の花・西新井●葛飾区／本田・東金町・桜道●江戸川区／小松川第二・松江第五・葛西・葛西第二・小岩第一・小岩第二・瑞江・瑞江第三・春江・南葛西第二・西葛西・東葛西・清新一

東京都23区外

●八王子市／八王子第六・ひよどり山・別所●立川市／立川第二・立川第六・立川第七・立川第九●武蔵野市／武蔵野第一・武蔵野第二・武蔵野第三・武蔵野第四・武蔵野第五・武蔵野第六●三鷹市／三鷹第一・三鷹第二・三鷹第三・三鷹第四・三鷹第五・三鷹第六●青梅市／青梅第一・青梅第二●府中市／府中第二・府中第三●調布市／調布・神代・調布第三・調布第四・調布第五・晃華学園●町田市／鶴川第二・南大谷・薬師・つくし野・金井●小金井市／東京学芸大学附属小金井・小金井第二・小金井緑・小金井東・小金井南・武蔵野東●小平市／小平第一・花小金井南●日野市／七生・三沢●東村山市／東村山第三・東村山第四・東村山第五・東村山第六・東村山第七・明治学院●国分寺市／国分寺第一・国分寺第二・国分寺第五●国立市／国立第一●狛江市／狛江第一・狛江第二・狛江第四●東大和市／東大和第二●清瀬市／清瀬●東久留米市／東久留米南・大門・下里●武蔵村山市／武蔵村山第四●稲城市／稲城第五・稲城第六●あきる野市／五日市●西東京市／田無第一・田無第二・田無第四・保谷・青嵐・ひばりが丘・明保

埼玉県

●さいたま市／埼玉大学教育学部附属・原山・白幡・岸・常盤・東浦和・南浦和・本太・大原・大谷場・大谷口・三室・尾間木・内谷・大宮南・大宮北・桜木・大成・宮原・さいたま第二東・西原・与野東●川越市／川越第一・城南・東・高階・寺尾・霞ヶ関東・大東・砂●川口市／青木・川口西・川口南・幸並・十二月田・安行東・領家・戸塚・戸塚西・鳩ヶ谷●所沢市／所沢・山口・上山口・南陵・小手指・所沢東・三ヶ島・向陽・美原・中央・狭山ヶ丘・安松・北野●飯能市／美杉台●狭山市／中央・堀兼・狭山台・入間川●鴻巣市／赤見台●上尾市／太平・大石・上平・上尾東・上尾南●草加市／草加●越谷市／栄進●蕨市／蕨第一・蕨第二・蕨東●戸田市／戸田・新曾・喜沢●入間市／東町・野田●朝霞市／朝霞第一・朝霞第三・朝霞第四・朝霞第五●志木市／志木・志木第二●和光市／大和・和光第二・和光第三●新座市／新座・新座第二・新座第四・新座第五・新座第六●八潮市／大原●富士見市／本郷・西●鶴ヶ島市／藤●日高市／高麗川●ふじみ野市／福岡・大井・大井東●白岡市／篠津・白岡

千葉県

●千葉市／稲毛・打瀬●市川市／市川第一・市川第七・大洲・妙典●船橋市／宮本・法田・坪井・旭●松戸市／松戸第一・松戸第六・常盤平・和名ヶ谷●習志野市／習志野第一●柏市／柏・光ヶ丘・酒井根・西原●八千代市／高津●我孫子市／久寺家●浦安市／浦安・堀江・見明川・富岡・美浜・日の出・明海・高洲

神奈川県

●横浜市／市場・矢向・軽井沢・岩崎・希望が丘・日吉台・大綱・樽町・舞岡・山内・あざみ野●川崎市／塚越・中原・西中原・井田・今井・東高津・橋・宮崎・向丘・犬蔵・宮前平・有馬・稲田・生田・枳形・西生田・白鳥・金程

その他

向陵(北海道)／粕川(群馬県)／魚津東部(富山県)／白子(三重県)／立命館宇治(京都府)／雲雀丘学園(兵庫県)／鹿児島ラ・サール(鹿児島県)

海外

上海日本人学校浦東校／台北日本人学校／シンガポール日本人学校／香港日本人学校／バンコク日本人学校／ホーチミン日本人学校／蘇州日本人学校／シドニー日本人学校／Alexandria Park Community School／ニューヨーク日本人学校／Sunset High School／ロンドン日本人学校／南アフリカ共和国ヨハネスブルグ日本人学校

通学所要時間(2022年度)

15分以内	15~30分	30~60分	60~90分	90分以上
60人	124人	278人	410人	74人

カリキュラム

教科	科目名	標準 単位	1 学年		2 学年		3 学年文		3 学年理	
			必修	必修	必修	選択	必修	選択		
国語	現代の国語	2	2							
	言語文化	2	2							
	文学国語	4		4						
	論理国語	4				3				
	古典探究	4				3				
	論文					2				
	現代文								1	
	※表現研究							(2)		(2)
	※現代文講読							(2)		(2)
	※古文講読							(2)		(2)
※漢文講読							(2)		(2)	
地理歴史	地理総合	2		2						
	歴史総合	2	2							
	世界史探究	3		(2)*		2				
	日本史探究	3				3				
	世界史探究基礎			(2)*						
	※選択地理歴史1~5						(2)			(2)
公民	公共	2		2						
	政治・経済	2				2			2	
	倫理	2				2				
	※選択公民1~5						(2)			(2)
数学	数学Ⅰ	3	3							
	数学Ⅱ	4		4						
	数学Ⅲ	3							3	
	数学A	2	2							
	数学B	2		2						
	数学C / ※数学C	2					(2)		2	
	教養数学					2				
	※選択数学1~5						(2)			(2)
理科	物理基礎	2		2						
	物理	4							5	
	化学基礎	2		2						
	化学	4							4	
	生物基礎	2	2							
	※選択理科1~5						(2)			(2)
保健体育	体育	7~8	3	2	3				3	
	保健	2	1	1						
	※選択保健体育						(2)			(2)
芸術	音楽Ⅰ / 美術Ⅰ	2	2							
	※選択音楽						(2)			(2)
	※選択美術						(2)			(2)
	※選択書道						(2)			(2)
外国語	英語コミュニケーションⅠ	3	4							
	英語コミュニケーションⅡ	4		4						
	英語コミュニケーションⅢ	4				4			4	
	論理・表現Ⅰ	2	2							
	論理・表現Ⅱ	2		2						
	論理・表現Ⅲ	2				2			2	
	※選択英語1~3						(2)			(2)
※選択第二外国語1~5						(2)			(2)	
家庭	家庭基礎	2	2							
情報	情報Ⅰ	2	2							
	※選択情報						(2)			(2)
理数	理数探究	2							2	
総合的な探究の時間		2	1	1						
小計			30	30	28	(2)		28		(2)
HR・特別活動			1	1	1			1		
合計			31	31	29 ~ 31					

※ 3年選択科目 中央大学への内部推薦を受けるためには1科目2単位を履修・修得しなくてはならない
 * 3年文コースの選択者は世界史探究, 理コースの選択者は世界史探究基礎

多様な課外学習

土曜講座 (2023年度開講予定のもの)

語学系 …… 英語多聴多読、Active English(初級～中級)(中級～上級)、中国語講座、韓国語講座、フランス語講座

文化教養系 …… 日本伝統文化「茶道」、レッツ575俳句、カウンセリング講座、ピアノ実技講座、プログラミング入門講座、模擬裁判を学ぶ、法学論文演習

研修事前学習 …… 国内研修「屋久島」事前学習、ユニティカレッジ研修事前学習

中央大学との連携プログラム (2022年度実績)

学部選択セミナー …… 中央大学のキャンパスで行われる、各学部を知るためのイベント。中杉の先輩の話も聞けます。

文学部特別公開講座 …… 文学部を知るためのイベントです。各専攻の先生方による導入授業が魅力。

経理研究所による簿記講座 …… 「経理研」は、日商簿記や公認会計士の試験で高い合格実績を誇る中央大学の学内ダブルスクール機関。無料でオンデマンド配信授業を受講することができます。

ライティング・ラボ …… 中央大学でアカデミックライティングを指導するラボのチューターが3年生の論文を指導してくれます。

法学論文ゼミ …… 法学部の先生が設定したテーマに沿って、答えの無い問題に法律面からアプローチし、論文を仕上げます。

ステューデント・ライブラリアン …… 大学で図書館について学ぶ学生と、図書室活性化事業や読書会を行います。

科目等履修制度 …… 中央大学の以下の授業を先取りで履修し、大学卒業に必要な単位を取得することができます。対象は、経済学部・商学部・文学部の指定の授業と、全学部共通科目の「AI データサイエンスと現代社会」

中央大学入学前教育 …… 3年3学期は、進学予定の学部が用意した課題やプロジェクトに取り組む時間が設けられます。

その他 授業・部活以外でのアクティビティ (2022年度実績)

司法・立法・行政系 …… オンライン模擬裁判選手権(優勝) / 高校生「文学模擬裁判」日本一決定戦 / 主権者教育「Vote at CHUSUGI!!」 / I-CAS 高校生のための政治家体験 / 日本学術会議シンポジウム「18歳と司法への市民参加」登壇 / 最高裁判所見学

ビジネス社会課題解決系 …… SM Student Ambassador 全国大会 / 高校生ビジネスプラン・グランプリ / 地方創生☆政策アイデアコンテスト / アントレプレナーシップ講座 / 中央大学 × 中大附属 × 中大杉並のSDGs 放課後プロジェクト / 日経ストックリーグ

グローバル系 …… トビタテ! 留学JAPAN 高校生コース日本代表 / 全国高校教育模擬国連参加

言葉・文学系 …… 中高生日本語研究コンテスト / 高校生直木賞 / 不器男忌俳句大会 / 虚子・こもろ全国俳句大会 / 全国児童生徒俳句大会 / 虚子生誕記念俳句祭 / ハイクアート賞 / 全国短歌フォーラム in 塩尻 / 丸山正樹先生講演会

ボランティア系 …… すぎなみフェスタ スタッフボランティア / 学習支援団体「はじまりの場所」子ども縁日 スタッフボランティア / アジア・アフリカと共に歩む会ボランティア / "届けよう、服のチカラ" プロジェクト

その他、教養系 …… 中高生探究コンテスト 2023(セミファイナリスト選出) / ケンブリッジ大学教授 Ravindra Gupta 博士 講演 / 観音寺住職講演会 / 日本ユースリーダー協会「18プロジェクト」 / innovationGO Season3 / 東大金曜日講座 / 歌舞伎鑑賞教室 / 文楽鑑賞教室

部活動一覧

運動部	ボート部	週5日	39名	高校から始める人がほとんどなので、努力次第で全国制覇も夢ではない！週末は相模湖や戸田コースで練習。 【2022年度実績】 全国高校総体(インターハイ) 女子ダブルスカル準々決勝進出／関東大会 男子シングルスカル第3位／関東選抜都予選 女子シングルスカル優勝・男子シングルスカル優勝・男子クォドルプル優勝
	卓球部	週2日	30名	練習した分うまくなる！全員集中して練習に取り組んでいます。
	サッカー部	週5日	47名	都大会上位を目指して厳しいトレーニングをしています。やる気のある人は是非入部を。
	野球部	週5日	32名	日々の厳しい練習を、仲間と切磋琢磨しながら頑張っています。人間の成長とともに、チーム力の向上を図ります。夢の甲子園に向け、一緒に頑張りましょう！
	女子バレーボール部	週4日	34名	関東大会出場を目指しています。高校生活で何か大きなものを得たいという人大歓迎！ 【2022年度実績】 東京都春季リーグ戦 優勝／東京都新人リーグ戦 優勝／東京都夏季大会 第9位／東京都私学大会 第17位
	男子バレーボール部	週5日	42名	基礎練習から試合形式の練習までさまざまなメニューをこなしています。ほとんどが、高校からバレーを始めた初心者です。
	水泳部	週5日	38名	初心者は4種マスターを、上級者はタイムをさらに伸ばすことを目指して日々練習しています。 【2022年度実績】 杉並区民大会 女子総合優勝 男子総合3位
	女子バスケットボール部	週5日	28名	上部リーグ定着を目標に日々練習に励んでいます。 【2022年度実績】 関東予選大会 3回戦／総体予選大会 3回戦／夏季大会 3回戦(3位)／新人大大会 4回戦(Dシード権獲得)
	男子バスケットボール部	週5日	42名	練習は厳しいですが、楽しいクラブです。バスケットが好きな人はぜひ！
	陸上競技部	週5日	29名	春・秋の大会や駅伝では、関東・インターハイを目指しています。 【2022年度実績】 高体連東京都1年生大会 男子走り幅跳び第8位入賞、女子走り幅跳び第3位、第6位入賞
	女子テニス部	週3日	23名	「九支部大会優勝」を目指しています。真剣に取り組める、やる気のある人大募集！
	男子テニス部	週1日	10名	コート1面、週1日という中、部員だけで地道に取り組んでいます。
	ソフトテニス部	週2日	40名	コートが1面という中で、集中して練習に取り組んでいます。ひたむきに打ち込める人は是非！
	バドミントン部	週2日	103名	少ない練習時間で多い人数ですが、部員みんなで積極的に活動しながら技術向上を目指しています。
	柔道部	週4日	12名	日々、日常が稽古。柔道は理合。ウェイトトレーニングで体づくりから。
	文化部	剣道部	週3日	15名
ダンス部		週5日	77名	さまざまなジャンルのダンスに取り組みながら、作品を1から自分達で創り上げています。みんなで一つになって舞台上立った時の達成感はとても大きいです！ 【2022年度実績】 第15回日本高校ダンス部選手権 関東・甲信越Dブロック準優勝 全国大会出場
音楽部		週5日	49名	作詞作曲やライブ、レコーディングなど、さまざまなバンド活動を通じて、音楽に青春をささげます！ 【2022年度実績】 東京都高等学校文化祭軽音楽部門大会中央大会 特別賞／東京都高等学校軽音楽コンテスト15年連続決勝進出
Cooking部		週1日	25名	毎回コーチと相談しながら作りたいメニューを決め、楽しく調理・試食をしています。
美術部		週2日	6名	絵画に加え、切り絵・陶芸・プラバンなど、いろいろな物を作って楽しんでいます。
茶道部		週2日	9名	お茶会や文化祭に向けてお稽古しています。男子部員もいます。
吹奏楽部		週5日	63名	コンクール、定期演奏会、学校行事や地域の演奏会に向けて、運動部と同じくらい活発に活動しています。 【2022年度実績】 第62回東京都高等学校吹奏楽コンクール東日本組 銀賞／第46回東京都高等学校アンサンブルコンテスト 金管8重奏 金賞・打楽器3重奏 銀賞／TAMAアンサンブルフェスタ2022 金管8重奏 金賞・木管8重奏 金賞&特別賞
華道部		週1日	7名	いろいろなお花を生けられます。季節に合わせてフラワーアレンジメントも！玄関や式典のお花も生けます。御免状の取得もできます。毎年、全日本いけばなコンクール「いけばな大賞」の学生部門に出展し、色々な名誉ある賞をいただいています。 【2022年度実績】 いけばな大賞 準特選
漫画研究部		週2日	22名	いろいろな漫画を読んだりみんなで語ったりはもちろん、最近では短いアニメーションなども作っています。イラストを描きたい人もぜひ入ってください。
物理部		週3日	11名	科学実験、電子工作、ホバークラフト作成、他にもいろいろ企画中。あなたのやりたいものがここにあるかも。 【2022年度実績】 第8回すざなみサイエンスフェスタ出展
同好会	演劇同好会	週3日	8名	メンバーたちが輝ける作品創りをしています。緑苑祭や外部の発表会で公演をします。 【2022年度実績】 令和4年度東京都高等学校演劇コンクール城西地区大会 奨励賞／第64回東京私立中学高等学校演劇発表会 特別賞
	落語研究会	週3日	4名	「えへ、毎度バカバカしいお笑いを一席…」地道な稽古がバカバカしさを支えている。 【2022年度実績】 第一回落語甲子園「但馬國出石観光協会賞」受賞／ティーンズ寄席(港区主催) 出場
	書道同好会	週1日	4名	文化祭や公募展に向けての作品制作をしています。書道に興味がある人、大募集！緑苑祭には、書道パフォーマンス(動画参加)しました。 【2022年度実績】 第9支部書写書道検定198回、199回、200回出品／全書会全国書初め大会参加／緑苑祭参加
	思考ゲーム研究会	週2日	32名	カタンやモノポリー、カルカソヌ、人狼などのボードゲームに楽しく真剣に取り組んでいます。 【2022年度実績】 東京都高等学校ボードゲーム選手権大会 総合優勝、カタン優勝、カタン準優勝
	E S S 同好会	週2日	15名	毎回1つのテーマを決めて英語で話し合います。他にも英語を使っていろいろなゲームをしたり、映画を観たり、楽しく英語を勉強しています。
	合唱同好会	週2日	7名	ケアホームや保育園などを訪問し、合唱によるコンサートを行っています。歌うことや声でハモることが好きな人、一緒に楽しく活動しましょう！
	生物同好会	週2日	9名	生物・地質に関する研究。海水魚・淡水魚、無脊椎動物の採集、飼育。奥武蔵の山々の植生調査。

卒業後の進路

他大進学(併願の条件/他大合格実績)

併願の条件

- 国公立大学・海外の大学
中央大学に推薦されている生徒でも、すべての国公立大学・海外の大学へ挑戦することができます。
- 私立大学
中央大学へ推薦されている生徒でも、中央大学にない学部・学科であれば、私立大学との併願受験が認められています。
- 総合型選抜
内部推薦作業が行われる3年次12月中旬までに可否の分かる総合型選抜・学校推薦型選抜であれば、あらゆる大学入試に挑戦することも可能です。

過去3年間の大学合格実績

東京工業大学・東京農工大学・信州大学・横浜国立大学・千葉大学・北海道大学・東京学芸大学・東京外国語大学・日本医科大学・昭和大学・国際医療福祉大学・東京医科大学・慶應義塾大学・早稲田大学・上智大学・東京理科大学・中央大学・明治大学・青山学院大学・立教大学・法政大学・東北医科薬科大学・東京都市大学・東京農業大学・芝浦工業大学・津田塾大学・日本大学・専修大学・工学院大学・東京家政大学・東京経済大学・大正大学・埼玉工業大学・跡見学園女子大学

中央大学卒業後の就職実績(2022年4月就職)

- 建設業
長谷工コーポレーション／大成建設／高砂熱学工業／フジタ／ポラス／パナソニックホームズ／スウェーデンハウス など
- メーカー・サービス
宝ホールディングス／山崎製パン／ハウス食品／日本食研ホールディングス／いなば食品／エイベックス／ゲオホールディングス など
- 旅行・物流
日本運通／山九／北海道旅客鉄道／鈴江コーポレーション／中日本高速道路／森ビルホスピタリティコーポレーション など
- 情報通信・電気・電子
楽天グループ／ソフトバンク／NTTドコモ／エヌ・ティ・ティ・データ／光通信／日立造船／三菱電機／沖電気工業／セイコーエプソン など
- 専門サービス・教育
アクセンチュア／あずさ監査法人／EY新日本監査法人／日本総合研究所／東京大学／開智学園／早稲田アカデミー／日本学術振興会 など
- 商社・小売
ライフコーポレーション／京王百貨店／オンワード商事／ニトリ／ユニ・チャーム／大創産業／ポーラ など
- 銀行・証券
りそなホールディングス／千葉銀行／新生銀行／三井住友銀行／きらぼし銀行／大和証券／三菱UFJモルガン・スタンレー証券 など
- 保険業・その他金融
かんぽ生命／日本生命／第一生命／明治安田生命／あいおいニッセイ同和損保／オリックス生命／三井住友海上あいおい生命／ジェシービー など
- 不動産取引
タカラレーベン／野村不動産ソリューションズ／三井不動産リアルティ／東京メトロ都市開発／大京／レイシャス など
- 国家公務
国税庁／厚生労働省労働基準監督署／経済産業省／国土交通省／法務省検察庁／環境省／総務省／文部科学省／金融庁／財務省財務局 など
- 地方公務
杉並区役所／練馬区役所／品川区役所／墨田区役所／中央区役所／立川市役所／八王子市役所／神奈川県庁／千葉県庁／浦安市役所 など